LE GRAND LOUP

le magazine de Boussières

ÉDITION
HIVER
2020
/2021



VIE LOCALE
la Thormonbou

VIE ASSOCIATIVE
Rêve d'Éléphant

EN BREF
micro-crèche

SOMMAIRE

3. ÉDITO

4. VIE LOCALE

CPIR Boussières / Vitesse et sécurité routière / Travaux / SIVOM / Cérémonies / Noël / Vaccination Covid-19 / La Thormonbou / Relais Petite Enfance

13. ZOOM

La Fleur qui roule / Légion d'honneur / Le p'tit tonneau / De la terre à l'assiette / La bibliothèque

16. VIE ASSOCIATIVE

Forum des associations / De la fleur au fruit / Pompiers / Animaloup / Rêve d'éléphant / Bénévoles / Des jardinières à l'école / Au secours des amphibiens / Comité des fêtes / Pétanque

22. IL ÉTAIT UNE FOIS

Les sœurs Fischesser

23. EN BREF

Les Merveilles de l'enfance

24. ÉTAT CIVIL

26. AGENDA

27. DÉCHETS

28. NUMÉROS UTILES

INFOS MAIRIE

COORDONNÉES MAIRIE

Tél. : 03 81 56 54 90
Fax : 03 81 56 60 62
mairie@boussieres.fr
7 rue du Centre - 25320 Boussières

Secrétaires : Alexandre Marguet et Christophe Mandigon

HORAIRES D'OUVERTURE AU PUBLIC

Du mardi au vendredi 15 h à 17 h 45
samedi 9 h à 11 h 30
Secrétariat fermé le lundi toute la journée.





Le Grand Loup | Hiver 2020/2021 | Directeur de publication : Hélène Astric Ansart | Comité de rédaction : Pascaline Fornot, Karine Bouillé, Sakina Jamali, Nicolas Jeandot, Luc Pierret, Véronique Tourneret | Photos : © Matthieu Petiot, Freepik. Merci à nos photographes | Conception et mise en page : Julie Braud design graphique | Imprimé par : L'IMPRIMEUR SIMON à Ornans, sur papier 100 % recyclé | 560 ex | Dépôt légal : 1er trimestre 2021.

RECYCLÉ
Papier fait à partir de matériaux recyclés
FSC® C041192

ÉDITO
DE MME LE MAIRE

Chères Boussièroises, Chers Boussièrois,

Cette année 2020 a été bien particulière pour tous, avec des conséquences plus ou moins importantes pour chacun.

Après l'élection municipale du 15 mars, la nouvelle équipe a vu prolonger le mandat du conseil en place pour raison de pandémie de Covid-19. La bonne entente entre les 2 équipes a permis une coopération efficace pour la gestion de la crise sanitaire jusqu'à l'installation du nouveau conseil le 23 mai.

Avec la distribution de 4 *P'tits Loups* pendant le 1er confinement et la création d'une page Facebook, nous avons pu communiquer avec chacun d'entre vous, et ainsi aider les habitants les plus vulnérables.

Malgré cette période troublée, j'ai tenu à travailler tout de suite avec mon équipe, sur certains projets avancés dans la circulaire de campagne, pour que la vie sociale continue à évoluer dans notre village.

Un des projets bien avancé est l'implantation d'une micro-crèche au centre-village. Nous accompagnons Madame Bertaut, une jeune femme déterminée et expérimentée, pour la construction de sa propre structure. Le terrain retenu se trouve à côté du parc de la maternelle. Vous recevrez bientôt une enquête par laquelle les intéressés pourront donner leur avis.

La junior association "Rêve d'Éléphant" (suivie par la Ligue de l'Enseignement) a exposé son projet de partenariat lors du 1er conseil d'école. Les enseignants et les élèves sont enthousiasmés. Lou (12 ans) et Timéo (15 ans) vont sensibiliser les enfants à l'autonomie alimentaire à travers la fabrication de jardinières de légumes, vous trouverez plus d'informations dans l'article consacré à ce sujet.

D'autres projets sont en cours, comme la mise en place d'un bistrot associatif pour créer des actions et développer des liens entre les habitants, ainsi que la restructuration de la Maison Des Loups en centre socio-culturel, incluant la médiathèque et des espaces dédiés aux associations.

D'autre part, vous savez que la forêt est fragilisée suite aux sécheresses et canicules de ces 3 dernières années en particulier. Un gros travail de sécurisation du village a été réalisé cet automne pour ne pas subir la chute de ces arbres devenus dangereux. Les dégâts suite aux tempêtes sont ainsi minimisés.

2020 s'achève dans l'incertitude de la crise sanitaire, et il est primordial de continuer à se protéger. Ce ne sont pas seulement les plus fragiles mais nous tous qui sommes exposés à des complications. Pensons aux soignants qui s'épuisent et aux patients non-Covid qui ne peuvent plus se faire soigner normalement.

Souhaitons que 2021 nous permette de retrouver plus de liens et de possibilités d'actions.

Belle année à tous !

Hélène ASTRIC, Maire de Boussières

UNE ANNÉE PAS COMME LES AUTRES AU CPIR BOUSSIÈRES !

L'année 2020 aura été une année particulièrement singulière pour notre Centre de Première Intervention Renforcé. La crise de la Covid-19 n'y est pas étrangère, mais pas seulement.

Nombre d'interventions réalisées au 1er décembre 2020 :

Malgré le premier et le deuxième confinement où l'activité opérationnelle aura été réduite, le nombre des interventions reste équivalent à celui de 2019. Nous restons donc sur une bonne dynamique avec **près de 300 départs** au 01/12/2020.

Répartition des interventions par communes sur notre secteur de premier appel :

Notre secteur de défense en 1er appel est constitué de 9 communes, ce qui représente une population d'environ 8 000 habitants.
En deuxième appel, le centre de Boussières a été sollicité en 2020 sur les secteurs de Saint-Vit, Quingey et sur les communes de Villers-Buzon, Pointvillers, Burgille...

Répartition des interventions par nature :

- 74 % de secours à personnes
- 11 % d'accidents sur la voie publique
- 11 % d'incendies
- 4 % d'opérations diverses

Interventions marquantes en 2020

- accident de la voie publique VL seule à Thoraise avec 2 incarcérés
- accident de la voie publique VL seule à Grandfontaine avec 1 éjecté
- feu de maison à Torpes
- accident de la voie publique VL seule à Villers-Buzon avec 1 incarcéré + 5 blessés
- chute d'une hauteur de 6 mètres à Burgille
- feu d'habitation mitoyenne à Byans-sur-Doubs
- rixe avec arme blanche.

Les sapeurs-pompiers du CPIR de Boussières : du changement dans les rangs

Toutes ces interventions ont été réalisées avec 22 agents dont 1 lieutenant, 1 adjudant, 2 sergents-chefs, 1 sergent, 4 caporaux-chefs, 3 caporaux et 10 sapeurs. **Ces hommes et ces femmes ont donné, pour porter secours aux autres et sur leur temps libre, près de 50 000 heures de disponibilité en 2020 !**
Si 3 agents ont décidé de quitter le centre entrainant un certain déséquilibre, celui-ci a su rebondir en recrutant 7 nouveaux agents dont 4 déjà formés, venant soit en double affectation de leur centre principal, soit d'une mutation, ou d'un autre département.
Bienvenue à eux !

Formation 2020

Pour assurer toutes ces interventions, il faut des hommes et des femmes qui soient formés aux diverses missions demandées.
Les manœuvres : incendie le 1er dimanche du mois et secourisme le 2e jeudi du mois. C'est en plus du temps de disponibilité pour les interventions, 45 heures de formation par agent. Tout cela pour être meilleur et plus performant en intervention.


Les nouvelles recrues sont prêtes!

Réussite aux formations 2020 pour :
David : CA INC2 et CA Engin Elévateur
Steven : CA Engin Elévateur
Gérald : UV sécurité, SAP et prompts secours
Steve : UV SAP
Adrien : UV SAP et son INC.

Le recrutement de nouveaux sapeurs-pompiers volontaires est donc toujours d'actualité pour 2021 notamment avec l'arrivée prochaine du Véhicule de Secours et d'Assistance aux Victimes (VSAV). L'engagement pour les autres est un vrai enjeu pour notre société. Le sapeur-pompier volontaire devient une "ressource" à préserver au mieux.

Travaux d'agrandissement

Enfin les travaux d'agrandissement du centre vont commencer en 2021. Le permis de construire est déposé. L'objectif est de pouvoir accueillir le VSAV.



À ces travaux d'agrandissement, s'ajouteront la réfection des façades ainsi que l'aménagement d'un parking.
Pour cause de crise sanitaire, la traditionnelle fête de la sainte Barbe est reportée à début 2021. À cette occasion, les agents suivants seront mis à l'honneur :

Remise de grade

1re Classe Clément Maxel : remise du grade de Caporal

Remise de Médaille

Médaille de bronze, pour 10 ans de service au caporal-chef Jezabel Clerc, rentré chez les sapeurs-pompiers volontaires de Boussières en 2007.
Tous les pompiers de Boussières contribuent à la bonne marche de notre centre. Ils peuvent être fiers du respect de leur engagement et du travail accompli au cours de cette année 2020.

Pour terminer, je n'oublie pas d'associer à ces remerciements les familles, épouses, compagnons ou compagnes qui, indirectement, participent largement à l'engagement de leur conjoint.
Je vous souhaite, au nom des sapeurs-pompiers volontaires du CPIR de Boussières, nos meilleurs vœux pour l'année 2021.

Lieutenant A. Marguet, Chef de Centre du CPIR de Boussières

VITESSE ET SÉCURITÉ ROUTIÈRE

La vitesse est un problème récurrent à Boussières, et pour la sécurité de tous, nous devons améliorer notre façon de conduire. De nombreux habitants ont rapporté leurs inquiétudes à ce sujet.

Dans les zones limitées à 30 km/h, à l'approche des carrefours, arrêts de bus, passages piétons, virages aveugles, principalement route de Vorges, rue du Stade ou rue des Merisiers, **certains véhicules circulent à des vitesses inappropriées.**
Ce comportement augmente le risque d'accidents impliquant des piétons, des vélos ou véhicules motorisés.
Habitants, ou automobilistes de passage, chacun doit prendre conscience du danger et **pour ne gagner que quelques secondes**... le moindre accident fera perdre plus d'une heure en constat, dépannage, intervention des gendarmes et bien plus en secours, et dommages humains.

Tout conducteur est tenu de céder le passage au piéton s'engageant régulièrement dans la traversée d'une chaussée ou manifestant clairement l'intention de le faire, sous peine de perte de 6 points et d'une amende de 4e classe, Art R415-11. Au-delà des amendes possibles, il s'agit de la quiétude de chacun, ce qui est le plus important lorsque l'on sait que de nombreux enfants du village sont régulièrement amenés à utiliser les voies publiques pour diverses occasions.

D'autres mesures peuvent être prises :
- La gendarmerie peut être sollicitée pour effectuer des contrôles de vitesse.
- Les voies de circulation peuvent être aménagées avec les coûts que cela entraîne pour la collectivité.

La meilleure solution est un comportement citoyen par chacun d'entre nous, en se souvenant que **le piéton, le riverain, c'est peut-être vous, votre enfant, vos parents, votre conjoint(e)...**
Ainsi, plutôt que loi ou contraintes matérielles, **vigilance, respect et bienveillance sont les meilleures règles pour profiter sereinement de notre commune.** Merci à tous.

d'infos : www.assurance-prevention.fr/risque-vitesse-au-volant.html

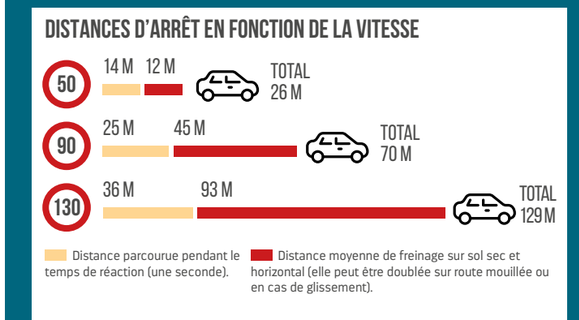

LES TRAVAUX SUR LA COMMUNE

IL FAUT DISTINGUER PLUSIEURS TYPES DE TRAVAUX :

Les travaux d'investissement :

Ces travaux sont généralement lourds, complexes à gérer et à mettre en place. L'exemple des logements de la Cure en est le plus représentatif. Bien que la réception ait été faite en mars de cette année, beaucoup de réserves restaient encore à suivre avec, pour conséquences, une location des appartements retardée. Il reste encore beaucoup de petits détails à régler mais qui ont une importance certaine pour les locataires.
Autre exemple d'investissement : la borne de recharge pour véhicules électriques prise en charge par le GBM.

Les travaux d'entretien :

Ils concernent principalement l'entretien de nos biens communaux qui revêtent aussi leur importance pour conserver au mieux la richesse de la commune. Ainsi, le changement de la chaudière de la mairie a été effectué par la société Bache de Saint Vit, en garantissant un meilleur rendement énergétique. Au premier trimestre 2021, le sinistre de dégât des eaux de l'église sera traité par la société Bisontine de Peinture de Serre-les-Sapins.
C'est souvent le SIVOM qui intervient dans ce domaine (voir la dernière partie de l'article).

Les travaux du GBM :

Les travaux d'éclairage public, de voirie, d'eau et d'assainissement ont été transférés au Grand Besançon Métropole (GBM, ex CAGB). Nous n'avons plus directement la possibilité d'intervenir et sommes donc en relais entre les habitants et les services idoines. Cela demande beaucoup d'échanges, un travail en équipe avec les commissions correspondantes. Beaucoup de compromis pour être le plus efficient possible !
Quels que soient les types de travaux, il ne faut pas oublier qu'une étude, si simple soit elle, doit se faire avant toute intervention de façon à minimiser les impacts sur l'environnement, le contexte. Comme dans tous projets, on retrouve approximativement les phases suivantes : faisabilité, études avant-projet, réalisation, essais puis mise en service. Pour les grands projets, nous sollicitons des appuis à maîtrise d'ouvrage (GBM, bureau d'études...) et des maîtres d'œuvre (Architecte, économiste, géomètre, ingénieurs...).
En 2020, les logements de la Cure ont été les plus prégnants avec le suivi des réserves sur les travaux de couvertures, de menuiseries, de plomberie et d'électricité. Pour les travaux courants, il serait trop long de les lister ici mais sont généralement réalisés par le SIVOM.
Nous pouvons cependant rappeler : les abords de la Maison des Loups (escalier, haies), les travaux forestiers de sécurisation au Maroc et chemin du Seterot, la stèle au cimetière. Par ailleurs, nous avons entrepris la suppression de l'estrade dans la salle du Conseil ce qui permettra aux personnes à mobilité réduite d'y accéder.

Rappel sur le SIVOM : Syndicat Intercommunal à VOcation Multiple

Une belle création boussièroise de 1977 due à la volonté de Michel Poulet, alors Maire de Boussières. Nos prédécesseurs ont vraiment fait un très bon travail. C'est un syndicat à la carte, comme l'indiquent ses statuts. Chaque commune adhérente y puise une réponse à ses besoins. Initialement, l'activité était essentiellement dédiée au travail de cantonnier et au ramassage des poubelles de six villages. Aujourd'hui, Il permet à neuf communes de profiter pleinement des compétences variées du personnel suivant leurs besoins dans les six domaines suivants :

- Entretien général
- La voirie : balayage, réparation sommaire des chaussées, fauchage des abords, désherbage.
- Les bâtiments et lieux publics : réfection, nettoyage et petit aménagement.
- Les espaces verts et la forêt : entretien et petit aménagement.
- Déneigement et salage
- Secrétariat de mairie – comptabilité de commune.



Au-delà de ces services, le SIVOM assure des prestations auprès de deux clients que sont le Syndicat scolaire de Busy-Vorges (Secrétariat, comptabilité, nettoyage des locaux, ATSEM) et le Grand Besançon Métropole (Gestion et entretien de l'eau potable des stations de pompage et des réservoirs, assainissement des stations de relevage et stations d'épuration, relève et remplacement des compteurs d'eau potable).
Une équipe de 19 personnes constituée de 10 techniciens, 6 agents tertiaires, 2 agents administratifs et un Directeur permet de répondre aux sollicitations des communes.
Le suivi des prestations se fait à travers un pointage horaire suivant des catégories de prestations.











Notre commune, quant à elle, utilise les 2 600 heures qui lui sont allouées pour l'entretien général et le déneigement. Ce service aux communes permet des actions rapides si nécessaires et un coût maîtrisé. Les contacts hebdomadaires entre le Directeur du SIVOM et l'Adjoint en charge des travaux permettent un suivi des demandes de la Commune.
Nous tenons à saluer l'engagement de tous dans l'accomplissement des différentes missions.
Ci-contre, la répartition de janvier à fin octobre 2020.

En un mot, nous avons à notre service une organisation souple et performante avec un bel esprit de service public !

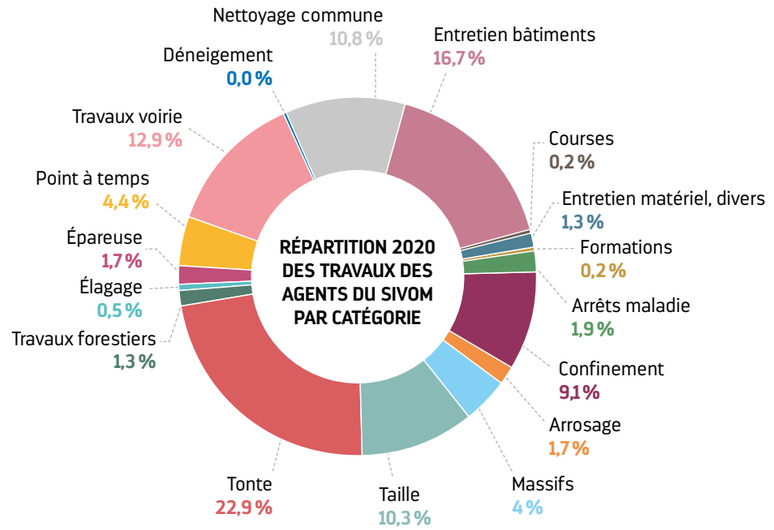



JOURNÉE PORTES OUVERTES AU SIVOM DE BOUSSIÈRES

Les élus des 9 communes qui constituent le comité syndical, ont été invités, samedi 3 octobre, aux portes ouvertes du Syndicat Intercommunal à Vocation Multiple de Boussières.
Après une présentation des activités, animée par Jean-Louis Tanguy, chacun a pu découvrir les locaux, le parc d'équipements. Ce fut aussi l'occasion d'échanger avec les agents communaux, le Président, Hugues Trudet, et Eloy Jaramago, Vice-Président du SIVOM.
Christophe Lime, Vice-Président du Grand Besançon Métropole, en charge de la gestion de l'eau, avait, lui aussi, répondu présent à l'invitation.
Rappelons que le SIVOM met à disposition ses compétences auprès des communes d'Abbans-Dessus, Abbans-Dessous, Boussières, Busy, Larnod, Rancenay, Thoraise, Torpes et Vorges-les-Pins.
Un grand merci à Jean-Louis et son équipe pour cette journée très enrichissante et conviviale !

CÉRÉMONIES

CÉRÉMONIE DU SOUVENIR
VENDREDI 4 SEPTEMBRE 2020

Comme tous les ans, et malgré les contraintes sanitaires exceptionnelles, la commune de Boussières a honoré la mémoire des deux résistants exécutés par les Allemands le 5 septembre 1944, le lieutenant Paul Rognon et le soldat Raymond Eglin.

Après le rappel des circonstances du drame par Madame Gauchet, et d'un dépôt de gerbe au pied de la plaque commémorative de la rue des Résistants, Monsieur Chevillard, président départemental de l'AFCAC et Madame Hélène Astric, maire de Boussières, ont pris la parole pour rappeler la nécessité de perpétuer le souvenir de ce sacrifice et d'entretenir le devoir de mémoire, conditions indispensables pour éviter le renouvellement de pareils faits à une époque où, malheureusement, la violence sous toutes ses formes semble dominer notre société.

La cérémonie a été rehaussée par la présence de 13 porte-drapeaux représentant les associations d'anciens combattants des communes avoisinantes, ainsi que celles des différents groupes de résistance de la région.

Les organisateurs tiennent particulièrement à remercier le major Bouillaud qui, accompagné à la caisse claire par Monsieur Rémy Letondal, a interprété de façon poignante, le *Chant des Partisans*, et les nombreux Boussièroises et Boussièrois qui ont assisté à cette cérémonie.





LE 11 NOVEMBRE

Comme chaque année, la commune de Boussières commémore le souvenir de la signature de l'armistice du 11 novembre 1918 marquant la fin de la Première Guerre mondiale.

Cérémonie très particulière en raison des contraintes sanitaires qui en ont privé les habitants de Boussières et ont obligé les organisateurs à agir "en comité restreint".

Néanmoins, la cérémonie, présidée par Madame Hélène Astric, maire de Boussières, s'est déroulée en présence des deux porte-drapeaux de la section AFCAC et a été l'occasion de remettre à Monsieur Marcel Gaudry, président de la section AFCAC de Boussières, la médaille de la "Reconnaissance de la Nation", en hommage à son engagement pour la France lors des opérations en AFN.

Après l'appel aux morts, les messages traditionnels, celui de Madame Darrieusecq secrétaire d'État aux Anciens Combattants auprès de Madame Florence Parly, ministre de la Défense, et celui de Monsieur Chevillard, président départemental de l'AFCAC, ont été lus respectivement par Madame Astric et par Monsieur Denis Lambert, secrétaire de la section.

Le conseil municipal et la section des Anciens Combattants de Boussières tiennent à souligner l'importance d'une telle commémoration, absolument indispensable, non seulement pour honorer la mémoire de nos "Anciens" à qui nous devons notre présent, mais pour assurer cette "cohésion sociale", gage de notre avenir.

DÉCORATIONS DE NOËL

La municipalité remercie chaleureusement les équipes du SIVOM de Boussières pour leur vive implication dans la mise en place des décorations de Noël.
En espérant qu'elles vous aient réchauffé le cœur en cette année particulière.







LA SURPRISE DE NOËL

Cette année, le traditionnel repas des anciens qui se tient habituellement fin novembre n'a pas pu avoir lieu. Les conditions sanitaires étant celles que vous connaissez, il était impossible et surtout interdit d'organiser un évènement avec tant de personnes.
C'est pourquoi la Mairie, pour ne pas oublier nos aînés, a fait le choix de commander et distribuer des colis gourmands, en ayant pris le soin de choisir des produits locaux.
Aidés de quelques petits livreurs, les membres du conseil municipal ont ravi nos aînés de leur "visite surprise" et de leur attention.

VACCINATION COVID-19

Dans l'attente des consignes de l'ARS (Agence Régionale de Santé) sur de nouveaux lieux de vaccination ou de modalités d'aide au transport des personnes empêchées, **nous proposons à l'ensemble de nos concitoyens âgés de plus de 75 ans de les aider à prendre leur rendez-vous de vaccination** sur les centres de Besançon qui sont situés :

- **CHU BESANÇON** : 3 boulevard Alexandre Fleming, 25000 Besançon
  03 63 42 10 13
- **POLYCLINIQUE DE FRANCHE-COMTÉ :** 4 rue Auguste Rodin, 25000 Besançon
  06 77 27 62 46
- **GYMNASE RESAL :** 12 rue Pierre Semard, 25000 Besançon - 03 63 42 10 13



Nous vous invitons à vous faire vacciner !
Prenez soin de vous.

Si besoin, contacter le secrétariat de mairie aux horaires d'ouverture.

Vous pouvez prendre rendez-vous directement sur **www.sante.fr**

Information de dernière minute : actuellement, les centres de vaccination sont complets jusqu'à début mars. Il faudra en tenir compte lors de votre prise de RDV.


© L'Est Républicain





LA THORMONTBOU






© L'Est Républicain

Une équipe de copains issus de Thoraise, Montferrand et Boussières, écument à VTT les sentiers du secteur le dimanche matin. C'est à force de rouler ensemble, de participer aux randonnées de la région que l'idée a germé un jour. Pourquoi ne pas organiser une manifestation sur le secteur. Le relief s'y prête et des sites remarquables sont présents.

C'est par le biais de l'association Vélo passion, organisatrice des 6 heures depuis 1989 sur Montferrand-le-Château, que cette équipe d'amateurs s'est lancée dans l'aventure. En conservant la date du premier dimanche de septembre, la Thormontbou est née.
La première est programmée le 2 septembre 2018, avec pour site d'accueil, la scierie Corne.





Au programme, 3 circuits VTT et 2 circuits pédestres sont proposés. 80 bénévoles viennent prêter main forte à l'organisation, la météo est au rendez-vous ainsi que les participants. Le succès est là puisque 600 personnes participent à cette première édition.
Galvanisés par les retours positifs des participants et des bénévoles, la 2e édition rassemble 1000 personnes en 2019.

Cette année, 1500 personnes sont venues pédaler ou marcher sur les 5 circuits VTT, ainsi que les 3 parcours pédestres.

Grâce aux 110 bénévoles présents, toutes les dispositions sanitaires étaient mises en place suivant les directives de la préfecture.
Chaque année, les organisateurs s'efforcent de créer de nouveaux parcours, d'ouvrir de nouveaux sentiers, de remettre au grand jour des chemins oubliés. Le but étant de faire découvrir nos villages et leurs alentours. La Thormontbou est construite sur l'amitié, la sympathie, la détente. C'est une bande de 120 personnes qui aime rigoler mais qui reste très sérieuse dans l'organisation.

La Thormontbou fait partie depuis deux ans du rendez-vous "grandes heures nature" à Micropolis.
Ainsi, la troisième édition de la Thormontbou, randonnée pédestre et VTT a pu avoir lieu le dimanche 6 septembre 2020, et ce malgré les contraintes sanitaires. À ce sujet, les organisateurs ont eu les félicitations de la Préfecture quant à la mise en place des protocoles sanitaires sur l'ensemble des lieux de réception du public.
Tout était prêt: des parcours ludiques, techniques pour les vététistes, des sentiers dégagés pour accueillir les nombreux marcheurs à découvrir ou redécouvrir notre belle région, des ravitaillements copieux, un site d'accueil vaste et chaleureux.

Tout s'est merveilleusement bien passé !

Dans leur grande générosité, les organisateurs s'étaient promis de venir en aide à une association: l'Association OncoDoubs (venant en aide aux personnes en chimiothérapie) a ainsi touché à l'issue de la manifestation, un chèque de 1489 € (soit 1 € par participant) de la part de Vélo passion. Un beau geste pour une belle association de la part de chics types.




© L'Est Républicain

Bravo à toute l'équipe et à la centaine de bénévoles pour le maintien de cette manifestation.

Sportez-vous bien et rendez-vous pour la prochaine édition, qui aura lieu **le 5 septembre 2021.**



RELAIS PETITE ENFANCE

Le Relais Petite Enfance des Petits Voyageurs vous propose gratuitement des temps d'éveil pour les tout-petits de 0 à 6 ans. Assistants maternels, parents ou encore gardes à domicile, n'hésitez pas à venir faire découvrir aux enfants que vous accueillez ou à vos enfants ces animations !

Nous vous accueillons dans un espace neutre, convivial et bienveillant. Un programme riche vous est proposé tout au long de l'année avec la venue de divers intervenants : éveil corporel, éveil musical, jeux libres, contes et comptines, peinture, médiation animale...



PROGRAMME
POUR CE DÉBUT D'ANNÉE 2021

Mardi 5 janvier :
jeux libres et atelier découverte du sable magique

Mardi 2 février :
atelier "écoresponsable" avec Le Serpolet, création d'une pâte à modeler et d'une peinture maison !

Mardi 2 mars :
intervention de la Ludothèque La Toupie avec Aurélien

Mardi 6 avril :
atelier sensoriel avec Jade d'Écarts d'arts

Mardi 4 mai :
éveil musical avec Nicolas de Tralalère

Mardi 1er juin :
atelier d'éveil au Yoga avec Sabine



Nous vous donnons **rendez-vous les 1ers mardis de chaque mois, à la maison des Loups de Boussières, entre 9 h et 11 h** (entrée libre et gratuite).

Afin de vous accueillir en toute sécurité, le Relais a mis en place quelques règles de bases : port du masque obligatoire pour les adultes, se déchausser systématiquement, se laver les mains à l'arrivée... En raison de la situation sanitaire actuelle, il est possible que le planning et/ou l'organisation des ateliers soient modifiés. Merci pour votre compréhension.
BON À SAVOIR : Habitants de Boussières, vous pouvez participer à toutes nos actions, gratuitement, sur les diverses communes de notre secteur. N'hésitez pas à nous contacter, à consulter notre site internet ou notre page Facebook pour en savoir plus !

Besoin d'un accompagnement ?

Pour toutes questions administratives concernant l'embauche d'un assistant maternel ou d'un garde à domicile, des renseignements sur le métier d'assistant maternel ou encore un soutien professionnel, nous sommes là pour vous accompagner et répondre à vos besoins ! Service entièrement gratuit.

CONTACT

Relais Petite Enfance des Petits Voyageurs
2 A rue Saint Vincent, 25720 Avanne-Aveney
03 81 52 09 47
relais.boussieres@famillesrurales.org
www.famillesrurales.org/relais_petite_enfance_franche_comte
relaispetiteenfance.petitsvoyageurs

LA FLEUR QUI ROULE

Vous ne le savez peut-être pas encore mais vous pouvez acheter des fleurs, des compositions personnalisées, pour toutes occasions sans aller bien loin. Depuis septembre dernier, Martine Machurey a créé son auto-entreprise de fleuriste. Après avoir passé un CAP de fleuriste obtenu en 2016, Martine a suivi 18 mois de formation à la Piverdière dans la région angevine, à l'issue de laquelle elle a passé et obtenu son BP Fleuriste.
Un camion relooké et un atelier rue des Richets plus loin... et voilà Martine, qui compose ses créations avec des fleurs en majeure partie de production locale (Pesmes) et française (Fleurs du Midi). Vous pouvez découvrir ses créations originales sur sa page Facebook, aller glaner sur les marchés ou encore commander votre bouquet ou composition au gré de vos envies.



CONTACT

lafleurquiroule25
Téléphone pour commander : 06 49 93 07 07



UNE LÉGION D'HONNEUR À BOUSSIÈRES

Le nom du Professeur Éric Delabrousse, qui habite Boussières avec son épouse depuis 3 ans, figure au Journal Officiel du 1er janvier 2021. En effet, il a été fait Chevalier de l'ordre de la Légion d'Honneur au nom du Président de la République sur proposition du Premier ministre. Radiologue et Chef du Pôle Imagerie au CHRU de Besançon, sa promotion est venue récompenser sa participation à la lutte contre la Covid-19 mais surtout sa découverte, au printemps dernier, du lien existant entre embolie pulmonaire et pneumopathie Covid. **Cette découverte a transformé la prise en charge des patients hospitalisés et a permis de diminuer bon nombre de décès chez les plus graves d'entre eux.**

LE P'TIT TONNEAU

Courant septembre 2019, Christelle Gaillot a repris le restaurant le P'tit tonneau situé au centre de Boussières.

Après y avoir travaillé en tant que serveuse durant une année, Christelle s'est lancée dans la gérance de cet établissement. Le changement de nom comme une évidence, un p'tit tonneau à l'entrée du restaurant et le nom est trouvé tout simplement.
Séduite par cette activité possédant un bon contact avec le public, Christelle nous propose un choix de menus renouvelés tous les 2 mois. Les vendredis et samedis soir, les clients peuvent profiter de pizzas à emporter. Un menu du jour est proposé du lundi au vendredi midi.
Durant le confinement, elle nous a proposé les vendredis et samedis soirs des hamburgers et kebabs "fait maison", avec des frites élaborées avec les pommes de terre de la ferme Petit à Torpes. Pour finir la semaine, les dimanches midi, c'est poulet cuit à la rôtissoire et pommes de terre au four. Un franc succès pour tous.
Vous pouvez retrouver toutes ces informations sur la page Facebook "Restaurant le p'tit tonneau".
Un grand bravo ! Et merci à Christelle pour sa bonne humeur et son sourire.









DE LA TERRE À L'ASSIETTE

Vous les avez sans doute vu pousser durant vos promenades autour des champs mais savez-vous qu'une fois récoltées ces pommes de terre sont disponibles à la vente à une poignée de kilomètres... à Torpes.
Elles sont cultivées depuis 2005 sur Torpes, Thoraise et Boussières, à la ferme Vaccaires St Jean, qui combine l'agriculture biologique et l'agriculture de conservation des sols.

Mais qu'est-ce donc ?

C'est une forme d'agriculture qui a pour objectif d'assurer une production durable avec un impact environnemental favorable et préservant les sols.
Comment ? En s'appuyant sur la vie du sol tout en créant des conditions favorables à son développement (vers de terre, collemboles, et une multitude de micro-organismes et de champignons). Les 3 piliers de cette agriculture de conservation sont : le non travail du sol, la couverture permanente du sol et une rotation longue.

Quelle variété de pomme de terre ?

C'est la Monalisa qui permet une utilisation polyvalente (four, purée, potage). Elles sont conditionnées en emballage 100 % recyclable et ne sont pas lavées pour leur garantir une meilleure conservation.

Où les trouver ?

À la ferme de Torpes, tous les premiers samedis de chaque mois entre 14 et 18 heures, ou sur réservation pour en profiter toute la saison et venir les chercher au fur et à mesure.
Si vous voulez en savoir plus sur les produits et techniques de cette exploitation agricole, allez sur leur site :

www.paysansresponsables.com



Vous y découvrirez une autre activité très importante : l'élevage de brebis et la production d'agneaux fermiers. La consommation en circuit court a de beaux jours devant elle, sachons en profiter.

J'ai testé pour vous :

Les pommes grenailles (en sac de 5 kg) sautées à l'ail et au romarin du jardin... un délice !

LA BIBLIOTHÈQUE



La bibliothèque de Boussières vous propose une des plus belles collections de livres du département. Plus de 25 000 œuvres vous sont proposées en prêt dans un espace coloré et lumineux, sous la Maison des Loups.

Une des richesses de cette bibliothèque est sa sélection de 6 000 bandes dessinées couvrant de nombreux thèmes comme le fantastique, le western, l'aviation et tant d'autres, sans oublier tous les grands classiques pour enfants et adultes. Les séries sont complètes et régulièrement mises à jour, ce qui est vrai aussi pour les romans.

La bibliothèque est un lieu de rencontre pour tous les âges et pour tous les goûts. Vous y trouverez des romans adultes, ados et jeunes, des livres de jardinage et de cuisine et plein d'autres documentaires, des polars et des albums pour les tout-petits, mais aussi des centaines de DVD et de CD.
Chaque semaine, vous avez accès à des nouveautés et aux œuvres littéraires les plus remarquées du moment.

Une page internet est dédiée à la bibliothèque (sivomde-boussieres.fr/bibli) et une vidéo vous y raconte son histoire. Fondée en 1964 avec 45 livres stockés dans un placard de l'actuelle mairie, elle est administrée depuis 1966 par Jacques Drouhard qui a œuvré pendant plus de 50 ans à son développement. De nombreux autres bénévoles ont participé à cette belle histoire et notamment Edith Mille et Nicole Michon. Aujourd'hui, Monsieur Drouhard et son équipe souhaitent passer la main. Ainsi, la mairie a organisé un recensement de nouveaux bénévoles qui vont être formés afin d'assurer la continuité du service très apprécié des habitants de nombreuses communes. D'une personnalité très discrète, Monsieur Drouhard n'a pas souhaité la tenue d'un pot de départ. Cependant, une attention particulière leur sera offerte par la municipalité pour le remercier de cet engagement remarquable.

INFORMATIONS PRATIQUES

Elle est ouverte **le mercredi de 13 h à 16 h 30, et le vendredi de 16 h à 19 h 30.** L'adhésion familiale est de 12 € pour les habitants de Boussières, Busy, Thoraise, Torpes et Vorges-les-Pins (communes qui participent financièrement à l'achat des livres). Elle est de 24 € pour les habitants d'autres communes.









FORUM DES ASSOCIATIONS

Le 12 septembre s'est déroulé à la MDL le 1er Forum des Associations.
Malgré le contexte de crise sanitaire, 7 associations étaient présentes pour animer cette journée ; nous avons pu assister, entre autres, à des démonstrations de tennis de table grâce à la section Tennis de Table de l'USTB et écouter des morceaux de trompette joués par Musikaloup.
L'École de la Vie "Rêve d'éléphant" nous a présenté diverses réalisations en origami et exposé ses projets engagés autour de l'autonomie alimentaire.
Une soixantaine de personnes, dont de nouveaux Boussièrois, a également bravé la crise sanitaire.
Merci à tous les participants pour ce 1er rendez-vous réussi que nous espérons bien renouveler l'an prochain.

DE LA FLEUR AU FRUIT

L'année 2019 s'était terminée sur une note bien morose, la récolte de fruits avait été faible, nous obligeant à acheter 10 tonnes de pommes dans le sud de la France pour avoir un peu de stock de jus. L'atelier de distillation tournait au ralenti.
Nous espérions une année 2020 plus prolifique, nos vœux ont été comblés.
Nos bénévoles dès la fin janvier s'étaient remis au travail avec beaucoup d'ardeur pour assurer la taille et l'entretien des vergers, ce qui avec maintenant près de 400 arbres n'est plus une petite tâche, compliquée cette année, en raison de l'arrêt momentané du ramassage et du broyage des produits de taille pour cause de confinement.
La récolte de fruits a été à la hauteur de leur investissement.

La campagne de production de jus de pommes a débuté le 25 août et s'est terminée le 19 octobre, soit 46 demi-journées de pressage et de pasteurisation. Nous avons traité 70 349 kg de pommes, dont 14 200 provenant de nos vergers (contre 800 kg l'année dernière).
Cela nous a permis de fabriquer 41 556 litres de jus dont 9 500 litres ont permis de renouveler notre stock, que nous pourrons écouler lors des ventes **le premier, troisième et, le cas échéant, cinquième samedi de chaque mois**.

De plus, suite à la demande de certains adhérents, nous avons, cette année, consacré une journée pour le pressage de coings en vue de la distillation : 3 340 kg ont été pressés. Tout ceci a demandé 2 800 heures de bénévolat. Nous avons eu 210 passages de clients provenant de 71 communes.

Nous espérons pour la prochaine campagne nous équiper d'un nouvel ensemble broyage-pressage permettant de simplifier les manipulations et donc de soulager le travail des bénévoles mais il s'agit là d'un gros investissement probablement : autour de 45 000 €, ce qui demande réflexion et de bien choisir le type de matériel en fonction de notre type d'activité.

Du côté de l'atelier de distillation, la campagne a débuté le 15 septembre pour les framboises et les cerises et va continuer pour les autres fruits à noyaux qui doivent être distillés 8 à 10 semaines après la mise en tonneau. Les rendez-vous s'accélèrent et il est probable que nous soyons amenés à distiller plus de 100 jours pendant la campagne qui se terminera le 30 septembre 2021. En effet, les bouilleurs de cru faisant appel à nos services sont de plus en plus nombreux étant donné la qualité des produits que nous leur rendons. Par ailleurs, les douanes nous ont donné la possibilité de remplir les documents administratifs nécessaires à la distillation, ce qui constitue une simplification appréciable.
Comme vous pouvez le constater, notre association reste très dynamique, elle permet aussi de faire converger vers notre village de très nombreuses personnes de toute la région Franche-Comté, dont certaines découvrent ainsi notre joli village.

À tous nous souhaitons une bonne et heureuse année 2021 et qu'elle reste prospère pour nos vergers.





CALENDRIER DES POMPIERS

Chères Boussièroises,
Chers Boussièrois,

Je souhaitais vous transmettre ce petit mot concernant la distribution perturbée, cette année, de notre traditionnel calendrier.
En effet, les conditions sanitaires et le couvre-feu actuel ont quelque peu décalé la distribution de celui-ci. Mais nous n'avons pas pour autant renoncé à vous le faire parvenir.
Vous trouverez donc l'ensemble de nos amicalistes sur ce mois de janvier, prêt à vous proposer notre calendrier, tout en respectant le couvre-feu et les gestes barrière.

Avec la subvention communale, le calendrier des pompiers est le principal moyen de faire vivre notre Amicale. Il nous permet de financer nos assurances complémentaires personnelles en cas de sinistre, de proposer des équipements sportifs aux agents, d'organiser des évènements conviviaux et de vous proposer des formations aux premiers secours gratuites. Votre don est donc essentiel à notre bonne stabilité.

Je vous remercie par avance pour votre accueil, votre écoute et votre compréhension.
Je vous souhaite de passer, au nom de l'ensemble des membres de l'Amicale et malgré le contexte sanitaire, une très bonne année 2021.

Cyril Sevy,
Président de l'Amicale des Sapeurs-Pompiers de Boussières.

ANIMALOUP

L'association Animaloup, qui tient son nom de la contraction de deux mots, *animation* et *loup* (le boussièrois étant communément appelé "loup de Boussières"), propose aux habitants de Boussières et environs, des activités ludiques autour de la musique, du sport ou encore du patrimoine.
L'objectif de l'association est de composer avec les acteurs locaux pour proposer aux habitants un moment convivial autour d'une thématique commune et favoriser les échanges : sports outdoor, visites d'entreprise, randonnées, jeux de société...
Compte tenu du contexte particulier lié à la Covid-19, l'association a décidé le report de ses activités au premier semestre 2021.
Sous réserve donc d'une amélioration de la situation sanitaire, la reprise des activités débutera par l'organisation d'une randonnée en mai-juin 2021 (randonnée initialement prévue en mai 2020).



Cette randonnée d'environ neuf kilomètres ne comportera aucune difficulté, et passera par des lieux insolites comme le parc des sculptures de chaque côté du tunnel du canal Monsieur, le gué de la pierre de Vorges où aura lieu le pique-nique tiré du sac. Nous traverserons des zones emplies de l'odeur très marquée de l'ail des ours, et s'il est disponible, Monsieur Cretin nous accueillera à la gypserie de Vorges (en cours de rénovation) et nous montrera l'entrée des anciennes mines de fer. Il sera ensuite alors temps de regagner notre point de départ.
Après cette randonnée de reprise, plus tard dans l'année, viendra le temps d'une initiation au paddle, d'une soirée jeux de société...
À bientôt !

CONTACT

Animaloup
06 73 97 42 99
animaloup

LE JARDIN ASSOCIATIF DE RÊVE D'ÉLÉPHANT : LE JARDIN DE L'AUTONOMIE

C'est début 2020 que Lou et Timéo, 12 et 15 ans, et leur junior association (association de jeunes de moins de 18 ans, affiliée à la ligue de l'enseignement) se sont installés à Boussières. Après le confinement, les projets ont démarré doucement mais sûrement, et la nature a très bien répondu à la façon dont cette famille s'en est occupée.

Un lieu associatif, "Le jardin de l'autonomie", a été aménagé sur un terrain vague permettant à tous de jardiner ensemble et redécouvrir cette activité élémentaire. Lou et Timéo débordent d'enthousiasme, de projets et de réalisations. Ils souhaitent vous emmener sur le chemin de l'autonomie alimentaire, relative pour l'instant, mais prouvant que bien manger (qualité et diversité) n'est pas un luxe et est à la portée de tous. En effet, la récupération des matières dans la nature (bois mort, feuilles...), dans les entreprises (palettes, cartons...) ou chez des particuliers (compost, fumier de cheval...) permet de faire beaucoup de choses à peu de frais.





Les valeurs de l'association :

- Développer le sens de l'autonomie pour petits et grands,
- Renforcer les liens intergénérationnels pour transmettre passion et expérience,
- Respect de la nature et de ses richesses au travers de moments de partages, de discussions et bonne humeur,
- Sensibilisation à l'environnement en rendant les enfants acteurs de leur propre développement.





Les actions de l'association :

- Projets scolaires, comme au lycée Saint-Joseph avec un jardin pédagogique, la prochaine mise en place de jardinières scolaires dans les écoles de Boussières ;
- Ateliers pour tous (cuisine, origami, champignonnière, land art, reconnaissance des plantes...) ;
- Évènements : fête d'inauguration avec jeux gonflables et d'adresse pour petits et grands, quelques discussions, des débats et partages d'idées et expériences autour de petits plats avec les légumes du jardin, musique ;
- Une démarche globale simple et peu coûteuse, et au final la plus écologique qui soit, comme :
  - valorisation des déchets (compost, sciure, broyats de la scierie Corne...),
  - mise en place d'une serre bioclimatique,
  - utilisation de la permaculture,
  - récupération de l'eau de pluie, de bois morts, des graines et pépins qui finissent habituellement à la poubelle,
  - mise en place d'une collecte de déchets verts sur le terrain de l'association.

Comme vous le constatez, nombreux sont les projets et plus grand sera le nombre de participants bénévoles, plus grand sera le nombre de réalisations et d'enseignements.
Alors n'hésitez pas ! Ils sont installés 10 chemin de la côte, venez leur rendre visite, seul ou en famille.

reve.delephant.9



Vente de plats asiatiques

À l'occasion du nouvel an chinois, la junior association Rêve d'éléphant et l'association L'école de la vie organisent une vente de nems aux légumes, de plats asiatiques végétariens (makis, riz cantonnais...), et de créations des membres des associations.

Cette vente aura lieu **à la Maison des Loups le 6 février prochain de 10 h à 13 h.** *Les bonnes pratiques et les gestes barrière nécessaires au contexte seront mis en place lors de cette vente.*

LA MOBILISATION DES BÉNÉVOLES

Nous n'avons jamais eu autant besoin de la mobilisation de bénévoles pour soutenir nos associations. En cette période difficile et compliquée, il est utile et important de rappeler à tous l'importance du soutien que vous pouvez leur apporter.
De nombreuses associations sont composées de bénévoles qui, de temps en temps, souhaiteraient une aide ponctuelle pour un jour, une heure, une fois par mois, une fois par an, peu importe, mais un soutien qui les soulagerait et les ferait avancer pour le bon déroulement de leurs activités.

Rêve d'éléphant, junior association, très active dans le domaine du jardinage, permaculture, implantée à Boussières, a besoin de matières végétales, restes alimentaires.... (voir notre article ci-dessous) qui peuvent être apportés par tous les habitants de Boussières, c'est une belle action de bénévolat. L'Association **Les Richets**, **l'APE**, peuvent également avoir besoin de vous pour leurs manifestations ; **la bibliothèque**, **les pompiers** recherchent toujours activement des volontaires... Ces associations font vivre le village et permettent à tous de bénéficier d'actions que nous n'aurions pas sans elles. Il faut savoir que certaines associations ne vivent que grâce à trop peu de personnes qui finissent par s'épuiser. Cela peut entraîner un arrêt de l'association. Ce serait particulièrement regrettable de ne pas profiter de tous les avantages que peut offrir la proximité d'une activité (temps, transport, coût, lien social...).

Vous pouvez vous renseigner auprès de la Mairie, ou un proche déjà bénévole d'une association locale. L'importance d'un bénévole est primordiale, et nous remercions tous ceux qui participent déjà par leurs actions à faire vivre une association.

DEVENIR BÉNÉVOLE, UNE BONNE IDÉE !



DES JARDINIÈRES À L'ÉCOLE



Un projet d'école avec l'Association Rêve d'éléphant va débuter, avec la création de jardinières dans la cour des écoles, afin de partager avec les enfants la connaissance sur la permaculture, et montrer aux élèves qu'avec très peu de frais et des matières premières récupérées, il est possible de faire pousser un potager...
Afin de démarrer ce projet, Lou et Timéo, intervenant au titre de l'association, ont besoin de matières premières, comme des végétaux taillés, ramassés ou restes alimentaires.
Vous pouvez aider cette action en amenant vos déchets verts, et ainsi faire débuter ce projet. Alors n'hésitez pas et renseignez-vous auprès des instituteurs pour les modalités. Merci à tous !

AU SECOURS DES AMPHIBIENS

La migration de printemps et d'automne des batraciens représente chaque année un risque mortel lorsqu'une route se trouve sur leur passage. C'est le cas à la sortie de Boussières, direction Vorges-les-Pins.

Le 2 février 2019, à l'initiative de la LPO (Ligue de Protection des Oiseaux) avec Alix Michon, enfant de Boussières et herpétologue à la LPO Franche Comté, et grâce à plusieurs bénévoles dont les grands-parents d'Alix, un dispositif a été installé de chaque côté de la route sur quelques centaines de mètres.
Depuis 2 ans, ce dispositif a déjà permis à des centaines de salamandres, tritons et grenouilles de traverser la route sans encombre dans le sens aller (de la forêt vers le ruisseau du Moulin Caillet) et ensuite en sens inverse.
Difficile à installer (beaucoup de cailloux et roches, comme d'habitude à Boussières !), le dispositif est relevé en dehors des périodes de migrations.
La route bordant en partie une propriété privée, les occupants ont très aimablement accepté le filet vert et les seaux permettant la récupération de nos amis à la limite et même à l'intérieur de leur domaine, en plus des bénévoles y passant et repassant.
Suivant le planning mis en place où chacun peut s'inscrire selon ses disponibilités, les bénévoles ont arpenté cette portion de route avec les moyens de sécurité indispensables, lampe frontale en place pour repérer les batraciens qui arrivent de la forêt pour se diriger vers le ruisseau, lieu de ponte reconnu, ainsi que de l'autre côté, ceux qui veulent déjà s'en retourner.

Tout le monde a été mesuré, identifié (femelle, mâle et espèce) et même photographié.
Les photographies ont permis aux spécialistes de confirmer l'espèce des tritons et des grenouilles, mais aussi de reconnaître chaque salamandre puisque, comme les rayures d'un zèbre ou les taches d'une montbéliarde (pour avoir un exemple proche de chez nous !), les dessins d'une salamandre sont uniques pour chaque individu.
Avec plus de 1200 animaux transportés, le bilan est très positif car, compte tenu de la lenteur de déplacement de ces charmants animaux, très nombreux sont ceux qui finissaient collés à l'asphalte. Et quelques semaines après la fin de la migration, on a pu constater de nombreuses petites salamandres dans le ruisseau ! Magnifique récompense !

Ce dispositif sera remis en place au printemps, et toutes les bonnes volontés sont les bienvenues ! Effectué à 2 personnes, c'est un moment sympathique et gratifiant.
Les coordonnées sont sur le flyer, vous pouvez aussi contacter la mairie.
À bientôt !





PÉTANQUE

Pétanque à Boussières le samedi 12 septembre 2020

Les vétérans de Boussières ont organisé, comme chaque début septembre depuis quelques années, leur traditionnel concours de pétanque.
Compte-tenu des circonstances, décision avait été prise de moins communiquer sur cet événement. Néanmoins, avec l'aide des membres bénévoles de l'association, ils ont réussi à faire venir une petite cinquantaine de doublettes.
Par une journée magnifique, dans une ambiance conviviale et plutôt familiale, la journée s'est idéalement déroulée. Les participants étaient tous ravis, des lots pour tous, une buvette avec barbecue permettant à chacun de se restaurer à prix modique. Les gestes barrière avaient été mis en place, ce qui a été facilement accepté par chacun.
Un grand merci à la commune pour la mise à disposition des installations, ainsi qu'au comité des fêtes pour le prêt du matériel.
Pour conclure, le lien n'a pas été coupé grâce à cette manifestation. C'est bien le plus important. À l'année prochaine si tout va bien.

COMITÉ DES FÊTES



Drôle d'année "blanche" pour tous.
La situation sanitaire nous a privés de nos moments festifs en 2020.
Avant toute chose, nous souhaitions remercier du fond du cœur toutes les associations qui s'étaient investies dans le projet de la grande fête des associations à l'occasion des 20 ans du Comité...
Mais pas de souci, dites-vous bien que ce n'est que partie remise !

Nous allons vous retracer l'historique de l'association pour ceux qui ne nous connaissent pas encore.

Comité Des fêtes De l'An 2000

Création de l'association en 1999 pour organiser une manifestation grandiose pour le passage en 2000. Elle devait être éphémère et voyez aujourd'hui tout ce qui a été réalisé :

1 GRANDE FÊTE DU PASSAGE À L'AN 2000
3 STAR AC
1 ENTREPRISES EN FÊTE
5 FESTI'CHARIOTES
17 FEUX D'ARTIFICE ET BAL POPULAIRE
1 FAUTE À L'ACCORDÉON
7 TÉLÉTHON
4 FÊTE DE LA MUSIQUE
4 FONDUE GÉANTE
1 VIDE DRESSING

+ de 40 animations depuis le 26/08/2000 !

Un grand MERCI à vous tous, bénévoles, municipalité, socio-professionnels, participants et intervenants.
N'hésitez à nous rejoindre pour de beaux projets à venir ! Adressez-vous en mairie, ils vous donneront toutes les informations nécessaires. *Le Bureau*

Extrait de la chanson *Les Bénévoles* (Bob et Flanaghan)

Nous dédions ces quelques rimes À tous les gens qui se démènent
Tous ces héros anonymes Qui ensoleillent nos week-ends
Le lendemain, ils n'sont pas nombreux Quand il faut nettoyer le site
Mais ils ne sont pas malheureux,
On leur devait au moins ça Ils méritaient bien un éloge
Et puis ça compte pour les toutes les fois Où on a ravagé les loges...
Les bénévoles ne s'ennuient pas « NON ! » Ils s'activent de bon cœur
Et nous on sait déjà Qu'ils se rattraperont sur l'after !
C'est sûr que ce n'est pas rien Mais ça valait la peine
Et tout l'monde espère bien Remettre ça l'année prochaine.

On a vraiment du bol... Quand on est bénévole
On s'active on bricole... Quand on est bénévole
On n' touche pas le pactole... Quand on est bénévole
Mais faut pas qu'on somnole... Quand on est bénévole
La nuit est rock n'roll... Quand on est bénévole
Ça fait mal aux guiboles... Quand on est bénévole
On n'est pas des couilles molles... Quand on est bénévole
Et la fête est plus folle...
Et tout ça grâce aux bénévoles ! »

ÊTRE CENTENAIRE, UNE AFFAIRE DE FAMILLE
pour les sœurs Fischesser

Lucienne et Andrée sont l'histoire de Boussières : elles ont, à elles deux, bientôt 201 ans !
C'est dans la maison de leur naissance que vivaient les deux femmes, jusqu'au 30 novembre 2020.
La famille est arrivée d'Alsace, fuyant la 1re guerre mondiale. Leur papa, salarié à la Papèterie Zuber Rieder, a construit leur maison rue du Centre en 1918. En 10 ans, le foyer a accueilli 6 enfants : 3 garçons - René, Michel, Jean - et 3 filles - Jeanne, Lucienne et Andrée -.
La famille a aussi participé à la construction de la Maison des Loups !
Lucienne, 101 ans, et Andrée, bientôt 100 ans, ont toutes les deux travaillé au secrétariat de la Papèterie. Elles s'y sont rendues à pied, en vélo, puis en voiture. Andrée a été la première femme de Boussières à avoir son permis de conduire.

On ne se lasse pas de les écouter raconter l'histoire du village, avec une vivacité étonnante !
Lucienne et Andrée sont restées célibataires, mais se sont beaucoup occupées des neveux et nièces qu'elles emmenaient tous les étés à Saint Raphaël, 3 semaines durant. C'est de là que vient leur surnom affectueux "les tatas", par lequel elles sont connues de nombreux boussièrois !
C'est sans doute cela, leur secret de longévité : la famille. Leurs proches jouent un rôle essentiel dans leur vie. Une de leurs nièces s'est notamment beaucoup occupée d'elles lors de leur départ.
Jamais l'une sans l'autre, Lucienne et Andrée viennent de s'installer à la maison de retraite d'Avanne-Aveney, dans deux chambres attenantes, bien sûr !
Nous ne manquerons pas d'aller leur rendre visite pour leur anniversaire et nous leur souhaitons une excellente année 2021.



LES MERVEILLES DE L'ENFANCE
UNE MICRO-CRÈCHE ÉCO-RESPONSABLE ET BIENVEILLANTE À BOUSSIÈRES

Il y a quelques temps, je me suis lancée ce pari un peu fou : créer ma propre micro-crèche ! De fil en aiguille, mes recherches m'ont orientée vers votre belle commune. Un besoin en mode d'accueil réel, un lieu de passage pour de nombreuses personnes allant travailler à Besançon et un cadre verdoyant en font un lieu idéal. J'ai contacté Madame Astric puis rencontré plusieurs élus municipaux. Rapidement, nous nous sommes rendus compte d'une certaine convergence de nos idées autour de valeurs telles que l'éco-responsabilité ou la création de lien entre les habitants de Boussières.

Après de multiples échanges et quelques péripéties, la machine semble lancée ! En début d'année, la commune devrait me vendre le terrain situé juste derrière l'école. À la place de l'ancienne bâtisse commencerait la construction d'une maison d'environ 140 m² de plain-pied entièrement pensée pour l'accueil du jeune enfant. Elle serait agrémentée d'un espace extérieur sécurisé et d'un accès aux jardins partagés qui devraient voir le jour de l'autre côté du terrain. La micro-crèche "Les merveilles de l'enfance" devrait ouvrir ses portes en septembre 2022. Elle accueillera les enfants de 2 mois et demi jusqu'à leur entrée à l'école maternelle. Le nombre d'enfants restreint, limité à 10, en fait une structure particulièrement adaptée pour le développement du jeune enfant, à mi-chemin entre l'accueil individuel et l'accueil dans de grandes collectivités.

> « L'accent sera mis sur l'écoute et la bienveillance, le respect du rythme et de l'individualité de chacun. »

Plusieurs valeurs seront l'essence même du projet de la structure. L'accent sera mis, entre autres, sur l'écoute et la bienveillance, le respect du rythme et de l'individualité de chacun, le jeu et la motricité libre, l'éco-responsabilité ou encore l'accueil et l'inclusion des familles au quotidien. J'imagine cette micro-crèche comme un espace sécurisé et sécurisant, où tout sera mis en œuvre pour que **chaque enfant accueilli puisse s'épanouir et grandir dans les meilleures conditions possibles**, soutenu par le regard porteur et bienveillant de l'équipe professionnelle qui les accompagnera au quotidien.

Très prochainement, un site internet et une page Facebook seront créés afin de vous permettre de suivre l'évolution de la micro-crèche. En attendant, vous pouvez d'ores et déjà me contacter par téléphone au 06 35 02 16 10 ou par mail à l'adresse suivante : contact@lesmerveillesdelenfance.fr. Je me ferai une joie de pouvoir échanger plus amplement avec vous.
À bientôt pour la suite de cette belle aventure !

Justine Bertaut,
Éducatrice de Jeunes Enfants, Créatrice de la micro-crèche "Les merveilles de l'enfance"



UNE PAGE SE TOURNE À BOUSSIÈRES...
HENRI DARD - RIRI POUR LES INTIMES -, NOUS A QUITTÉS



Né à Besançon le 2 septembre 1937, Henri a tenu durant plus 40 ans l'Hôtel restaurant épicerie Dard de Boussières.
Mais, le saviez-vous ? Dans cette famille, non moins de trois générations ont tenu cet établissement et ce depuis l'an 1902. Ce fut d'abord Monsieur et Madame Élie Dard qui ouvrirent et tinrent ce commerce jusqu'en 1932. Leur fils René repris la gestion de l'Hôtel jusqu'à cette malheureuse guerre pendant laquelle il fut déporté et dont il ne reviendra pas. Sa veuve continua courageusement de gérer l'hôtel-restaurant-épicerie-tabac puis décida de remettre la direction du négoce à son fils Henri. C'est avec lui donc que la troisième génération œuvra pour cet établissement qu'il a tenu, avec Marie-Andrée Mille, son épouse, décédée en 1999. Une douloureuse absence qui le mènera à vendre son commerce pour s'établir chemin de Nela.
Mais d'aucuns n'auront oublié l'ambiance conviviale et chaleureuse des grands repas de famille "chez Dard", tout comme ses fidèles amis de chasse qui lui firent oublier quelque peu sa solitude.
Si aujourd'hui l'épicerie est fermée, le souvenir d'Henri Dard lui reste ancré dans les mémoires de ceux et celles qui l'ont connu.







DÉCÈS DE ROBERT GAUCHET

Robert Gauchet nous a quittés le 16 février 2020 après 10 années de lutte acharnée contre la maladie. Sa disponibilité, son engagement et sa jovialité ont fait de lui une personnalité très appréciée des Boussiérois.
Tout d'abord reconnu comme sportif, il s'engage dans l'équipe de football de Boussières en 1982, pour prendre ensuite la présidence du club. Son passé de jeune soldat à la guerre d'Algérie l'a tout naturellement conduit à la présidence de la section boussiéroise de l'Association Franc-Comtoise des Anciens Combattants en 2007. Durant 12 mandats successifs, son action a été prépondérante, tant dans l'organisation des cérémonies patriotiques que dans le souci permanent de dynamiser la section, de la faire vivre, connaître et développer.
Passionné et fervent amoureux de la nature, il pratiquait la randonnée et la pêche au bord du Doubs. La maladie lui imposant peu à peu de délaisser ses chaussures de marche et sa barque, il se consacra pleinement au jardinage, son passe-temps favori, et aux voyages. Nous retiendrons également son goût du contact et de la convivialité. Le 8 avril dernier il aurait dû fêter ses 80 ans avec son épouse Suzanne, ses 2 enfants, Céline et David, ainsi que ses 4 petits-enfants dont il était si fier.
Nous garderons une pensée émue de Robert lors des prochaines commémorations.

Naissances

Gabriel CLERGEOT
né le 30 janvier 2020

Malia AUBRY
née le 22 février 2020

Marius MICHEL
né le 24 juillet 2020

Lylou SOUDIER
née le 23 août 2020

Marcus MARTIN
né le 31 août 2020

Flavie MARGUET
née le 14 septembre 2020

Arthur VOUILLOT
né le 5 octobre 2020

Elia AITOUMESSAOUD
née le 10 décembre 2020

Décès

Dolorès REGARD née MATÉO-CABRERA
le 30 juillet 2020

Robert GAUCHET
le 16 février 2020

Mariages



Stéphanie RABOURDIN
et Éric DELABROUSSE
le 27 juin 2020

Delphine BILLET
et Jérôme PARIZOT
le 27 juin 2020

Maria AYALA
et Jean-Marie LAMBERT
le 18 juillet 2020

Sylvie HERNANDEZ
et Frédéric BOUILLÉ
le 29 août 2020

Le samedi 29 août 2020, Frédéric Bouillé et Sylvie Hernandez se sont dit « OUI » à la mairie de Boussières. C'était la troisième cérémonie de mariage officiée par Madame la Maire.

À partir du prochain Grand Loup, seules les informations de l'état civil pour lesquelles les personnes auront donné leur accord seront désormais publiées, conformément au règlement général sur la protection des données (RGPD).

ALERTE : ÉQUIDÉS EN DANGER

Depuis cet été, de nombreuses agressions se sont produites sur des équidés, avec encore une dizaine d'affaires qui ont été recensées ces dernières semaines.
Ces actes d'une cruauté sans précédent ont choqué la France.
Les gendarmes ont patrouillé contre ce phénomène mais la vigilance de tous est requise. **Vous pouvez signaler tout comportement suspect en mairie ou poste de gendarmerie le plus proche.**
Cette vigilance citoyenne peut s'appliquer également contre tout acte de maltraitance supposé ou connu.



LES PROCHAINES DATES DE COLLECTE DON DU SANG

À LA MAISON DES LOUPS
DE 16 H 30 À 20 H

Mardi **2 mars**
Mardi **25 mai**
Mardi **17 août**
Mardi **19 octobre**

MÉMO
LE TRI DES DÉCHETS



2021 secteur A

BOUSSIÈRES, BUSY, RANCENAY, THORAISE, VELESMES-ESSARTS, VORGES-LES-PINS

COLLECTE LE VENDREDI
Décalée d'un jour après un jour férié
Début des collectes : 4h30

TOUTES LES 2 SEMAINES
Semaines impaires DÉCHETS RECYCLABLES
Semaines paires DÉCHETS RÉSIDUELS

JANVIER	FÉVRIER	MARS	AVRIL	MAI	JUIN
V 1 férié	L 1	L 1	J 1	S 1 férié	M 1
S 2	M 2	M 2	V 2	D 2	M 2
D 3	M 3	M 3	S 3	L 3	J 3
L 4	J 4	J 4	D 4	M 4	V 4
M 5	V 5	V 5	L 5 férié	M 5	S 5
M 6	S 6	S 6	M 6	J 6	D 6
J 7	D 7	D 7	M 7	V 7	L 7
V 8	L 8	L 8	J 8	S 8 férié	M 8
S 9	M 9	M 9	V 9	D 9	M 9
D 10	M 10	M 10	S 10	L 10	J 10
L 11	J 11	J 11	D 11	M 11	V 11
M 12	V 12	V 12	L 12	M 12	S 12
M 13	S 13	S 13	M 13	J 13 férié	D 13
J 14	D 14	D 14	M 14	V 14	L 14
V 15	L 15	L 15	J 15	S 15	M 15
S 16	M 16	M 16	V 16	D 16	M 16
D 17	M 17	M 17	S 17	L 17	J 17
L 18	J 18	J 18	D 18	M 18	V 18
M 19	V 19	V 19	L 19	M 19	S 19
M 20	S 20	S 20	M 20	J 20	D 20
J 21	D 21	D 21	M 21	V 21	L 21
V 22	L 22	L 22	J 22	S 22	M 22
S 23	M 23	M 23	V 23	D 23	M 23
D 24	M 24	M 24	S 24	L 24 férié	J 24
L 25	J 25	J 25	D 25	M 25	V 25
M 26	V 26	V 26	L 26	M 26	S 26
M 27	S 27	S 27	M 27	J 27	D 27
J 28	D 28	D 28	M 28	V 28	L 28
V 29		L 29	J 29	S 29	M 29
S 30		M 30	V 30	D 30	M 30
D 31		M 31		L 31	

SERVICE GESTION DES DÉCHETS
Accueil du public de 8h à 12h et de 13h30 à 17h30
94 avenue Clemenceau à Besançon

Grand Besançon Métropole



Trier mieux pour recycler plus !

Chez vous, tous les emballages et tous les papiers se trient.

Sortez votre bac pour 4h30
Ne vous fiez pas aux habitudes : les horaires de passage des camions peuvent varier dans votre commune.

www.grandbesancon.fr

UNE QUESTION, UN DOUTE ?
03 81 41 55 35

EAU / ASSAINISSEMENT

Pour toute question relative à votre abonnement et votre consommation d'eau et d'assainissement, merci de contacter le Grand Besançon au n° suivant :

03 81 61 59 60

SANTÉ

POLICE : 17

POMPIERS : 18 ou 112

GENDARMERIE NATIONALE ST VIT : 03 81 87 71 30

SAMU : 03 81 53 15 15 ou 15

CENTRE ANTI-POISON : 15

HOPITAL : 03 81 66 81 66

MEDECINS DE GARDE : 3966

DÉCHETTERIE

03 81 21 15 60

- Du lundi au vendredi :
  8 h 30 - 12 h 20 et 13 h 30 - 16 h 50
- Samedi :
  horaires d'hiver : 8 h 30-12 h 20 et 13 h 30-16 h 50
  horaires d'été : 8 h 30-12 h 20 et 13 h 30-17 h 50

ACCUEIL ÉCOUTE

SOS AMITIÉ :
03 81 52 17 17

ENFANCE MALTRAITÉE :
119

FEMMES VICTIMES DE VIOLENCES :
3919

MALTRAITANCE (personnes âgées et personnes handicapées) :
3977

ANTENNE ENFANCE ADO :
03 81 258 119 - www.enfanceado.doubs.fr

ACCUEIL ÉCOUTE JEUNES :
03 81 822 391

ALCOOLIQUES ANONYMES :
03 81 88 64 63

DROGUE INFO SERVICE :
numéro vert 0800 23 13 13

SIDA INFO SERVICE :
numéro vert 0800 840 800

MAIRIE

03 81 56 54 90 - voir en page 2